



RELATÓRIO DE INSPEÇÃO DE ESTABELECIMENTO PRISIONAL

Unidade: Centro de Ressocialização de Limeira

Data: 24.11.2021

Horário: 10h às 12h15

Defensores Públicos responsáveis pela inspeção: Gabriele Estáble Bezerra (Relatora), Cristina Emy Yokaichiya

Segundo Coordenador Auxiliar da DPESP: Douglas Schauerhuber Nunes

Juízo de Execução: DEECRIM 4ª RAJ/Campinas - Renata Vaitkevicius Santo Andre Vitagliano

Responsável pelo estabelecimento: Edinaldo Francisco Manguera da Silva

Contato do responsável pela unidade: edfmsilva@sp.gov.br, telefone (19) 3443-1849



Descrição da metodologia:

Em conformidade com a Deliberação n. 296/2014 CSDP, o Núcleo Especializado de Situação Carcerária – NESC – representado por 02 defensoras públicas integrantes do NESC, no dia 24.11.2021, dirigiram-se ao Centro de Ressocialização de Limeira, chegando ao local às 10 horas, tendo ali permanecido até às 12h15 horas.

Na chegada não houve qualquer tipo de embaraço para a entrada da equipe, que teve franqueado o ingresso da unidade, após a identificação, tanto na portaria externa como na portaria interna.

Depois de nos identificarmos, informamos do intento de explicitar à direção geral os motivos da visita e fomos recebidos pelos responsáveis.

A equipe expôs a sistemática de inspeção que é seguida em toda a atividade dessa espécie (após, os ofícios de esclarecimentos foram enviados por email, em razão da pandemia – respondidos em 30.12.2021). O diretor estava afastado, na data e fomos acompanhadas por Rogério, Marcílio e Fernando Gonçalves Pedro – este último diretor de segurança.

Finalizada tal etapa, nos encaminhamos para o setor em que ficam os presos, uma vez que havia sido alegado haver presos do semiaberto e já sentenciados no local, embora, em ofício, tenha sido respondido que não havia presos do semiaberto.

Considerando que a unidade não conta com setores disciplinar ou seguro, e a estrutura é única em forma de “U”, com acesso facilitado às celas, a inspeção transcorreu em tempo menor do que o usual.



Além disso, os presos ouvidos, seja individual, seja coletivamente, trouxeram apenas queixas pontuais, tanto por, de fato, a estrutura e os serviços ali prestados serem melhores do que nas demais unidades, seja pelo receio de serem encaminhados para outros locais.

Entretanto, algumas questões puderam ser constatadas, principalmente por observação direta dos componentes da equipe.

Instalações:

Foi informado que a unidade foi construída no ano de 2001. Não possui laudo de vistoria da Defesa Civil, e alega ter recebido visita da vigilância sanitária (28.09.2021), porém não teria sido emitido laudo. Quando ao projeto técnico do Corpo de Bombeiros, informaram que houve projeto técnico para AVCB realizado em 2020, aguardando pregão para adequações.

Alegaram haver apenas 216 camas, mas colchões para todos os presos. Há dispensário de medicamentos e os presos realizam as refeições em refeitório.



(colchões nas paredes)

Há dois leitos em ambulatório médico, mas não havia pessoas na data de visita. Tem um banheiro na cela de inclusão e os demais locais de convívio têm banheiros coletivos.



(ambulatório)



São 18 alojamentos, incluindo raio de observação e especial, com capacidade para 212 pessoas. Havia 266 reeducandos no convívio, segundo a unidade. São três raios, com 6 alojamentos cada.

Há galinhas no entorno para controle de escorpiões.

Não há setor de disciplinar ou seguro, a unidade é composta, basicamente, por três alas, com 6 celas por ala. As alas A e C têm celas especiais para idosos, pois contam com chuveiro quente. Em caso de falta disciplinar, ficam na área de inclusão (mas é raro ter alguma intercorrência disciplinar).

O setor de inclusão conta com uma cela, em que cabem quatro camas. No momento da visita, havia uma pessoa na inclusão (averiguação de falta disciplinar).

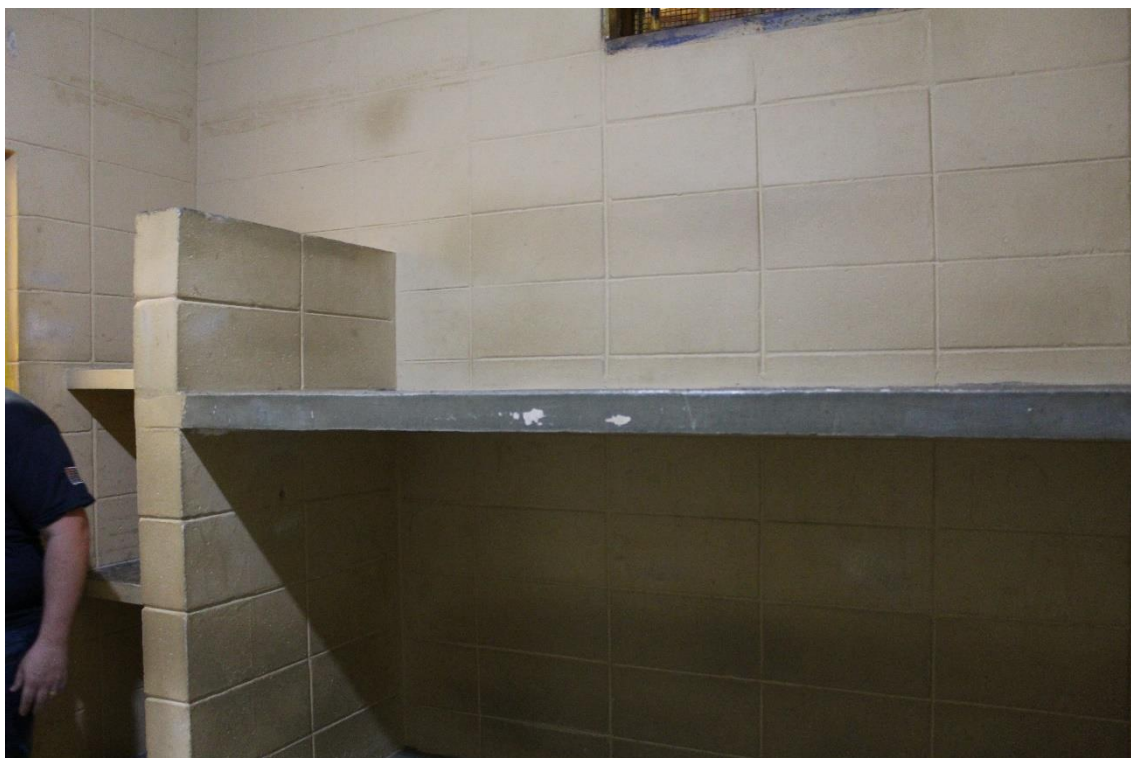



(inclusão)

Contam com uma quadra poliesportiva para a prática de esportes (a maioria dos reeducandos afirma ser rara sua prática, contudo e que dependem de o funcionário de plantão autorizar o uso da bola).

As celas aparentavam ter ventilação e iluminação suficientes, bem como não foram observados pontos de deterioração sérios em seu interior. As celas especiais contam com sanitários. As outras 5 têm banheiro coletivo.

Da Pandemia:

A unidade informa que segue orientações emanadas pelo Ministério da Saúde e do Ministério da Justiça e Segurança Pública, ambos de âmbito Federal, assim como, da Secretaria de Saúde e do Comitê Gestor do Plano de Prevenção e Contingenciamento em Saúde do Covid-19, do Estado de São Paulo.

Afirma que disponibiliza condições de assepsia pessoal já na entrada, a que devem se submeter todos aqueles que desejarem ingressar.

Para as pessoas privadas de liberdade que eventualmente sejam incluídas no Centro de Ressocialização, em razão de remoção para cumprimento de pena entre Unidades Prisionais, estão sendo imediatamente apartadas do convívio comum e são alojadas na cela de R.O (Regime de Observação) ou na cela da inclusão, por período compulsório de 14 (quatorze) dias de observação – procedimento referente à data de resposta dos ofícios.



Insta consignar que, o procedimento acima disposto, é igualmente adotado com os reeducandos que retornam à Unidade Prisional, após contato externo, quando conduzidos para atendimento médico, tratamento de saúde ou exames externos, junto à rede pública de saúde.

Quando findo o referido prazo de quarentena, os reeducandos são liberados para o convívio, somente após nova avaliação de saúde realizada pelo médico da casa.

Quanto aos presos idosos, portadores de doenças crônicas ou respiratórias relacionadas pelo Ministério da Saúde, dentre outras especificidades



que os qualifiquem como integrantes do grupo de risco, foi realizado mapeamento encaminhado à Assessoria Criminal e Infracional da Defensoria Pública-Geral, do Estado de São Paulo, objetivando o redirecionamento das informações aos respectivos órgãos de execução locais, para eventuais medidas judiciais de análise de concessão de benefícios, segundo a unidade.

Com relação às testagens para identificação dos casos de coronavírus, no que refere a servidores e reeducandos dessa Unidade Prisional, houve testagem em massa em parceria com a Prefeitura Municipal de Limeira.

Servidores foram testados no dia 06/07/2020 e reeducandos no dia 04/09/2020, assim sendo seguem os seguintes resultados:

Total de 18 (dezoito) servidores testados, IgM positivo 02 (dois), IgM/IgG positivo 0 (zero), IgG positivo 0 (zero), Negativo (não reagente) 16 (dezesesseis).

Total de 242 (duzentos e quarenta e dois) reeducandos testados, IgM positivo 12 (doze), IgM/IgG positivo 43 (quarenta e três), IgG positivo 36 (trinta e seis), Negativo (não reagente) 151 (cento e cinquenta e um), inconclusivo 0 (zero).

Após o término dos testes, os casos identificados suspeitos ou confirmados entre os custodiados, de contágio pelo COVID-19, foram isolados de imediato dos demais integrantes da população carcerária no anexo 01 (um) que tem 06(seis) alojamentos, onde todos teriam ficado bem acomodados, sendo submetidos aos tratamentos médicos previamente prescritos, conforme determina o Artigo 3º, da Portaria Interministerial nº. 7, de 18 de março de 2020, dos Ministérios de Estado da Justiça e Segurança Pública e da Saúde.

Informaram que, até a presente data, não foi constatada nenhuma morte de servidor ou de pessoa presa em decorrência ao Covid 19.



Por se tratar de Unidade diferenciada, no Centro de Ressocialização não tem celas na enfermaria e atualmente não há reeducandos em isolamento por suspeita ou diagnóstico para 19-nCov, além disso, estão sendo fornecidas máscaras de proteção de tecido reutilizável e N95 a todos os servidores e reeducandos suficiente para substituição a cada 02 (duas) horas, segundo a direção.

Quanto aos diagnósticos com Síndrome Respiratória Aguda Grave – SRAG, não tinham registros no período apontado, já o número de óbitos de pessoas presas de maneira geral, não há registros nos anos de 2018, 2020 e 2021. No ano de 2019 registramos óbito no dia 20/03/2019, as 20h00min, tendo como causa da morte Choque Cardiogênico, Fibrilação Ventricular, Infarto Agudo do Miocárdio, sendo realizadas as comunicações ao Juízo da Execução, bem como instaurado o procedimento de apuração.

Relatam que os itens de higiene pessoal são disponibilizados aos reeducandos sempre que necessário, sendo registrados em local próprio as referidas entregas, o fornecimento de água é realizado de forma constante a garantir hidratação e higienização, sendo que a Unidade Prisional é abastecida através de dois poços artesianos profundos.

Também teriam sido estabelecidas outras medidas preventivas de higiene, tais como o aumento da frequência de limpeza de todos os espaços de circulação e permanência das pessoas privadas de liberdade. O fornecimento de material de limpeza teria sido ampliado em suas quantidades para atender a atual demanda, água sanitária 50 (cinquenta litros), sabão em pó 11 (onze) quilos, detergente e desinfetante 18 (dezoito) frascos, desinfetantes 35 (trinta e cinco litros).

Os produtos entregues a população prisional (itens de higiene, sedex, medicamentos) permanecem em quarentena por 24 (vinte e quatro) horas, sendo higienizados com quaternário de amônia, (exceto os alimentos).



Nos casos de trânsito externo os reeducandos são transportados em veículo próprio para o transporte de presos em eventuais apresentações judiciais, bem como remoções para outra Unidade Prisional. Nos casos de atendimentos médicos utilizam a ambulância.

Quanto à vacinação contra a COVID-19, todos os reeducandos estão imunizados com a 2ª (segunda) dose e em parceria com a Prefeitura Municipal, aqueles que já ultrapassaram os 04 (quatro) meses da segunda dose, seriam imunizados no dia 17/12/2021.

Fornecimento de água e energia elétrica:

Informam haver 20 unidades com banho quente, nos banheiros anexos, além do alojamento especial dos idosos, sendo que o horário de água para banho quente é de 6h30 às 7h30 e de 16h30 às 18h.

Não foi indicado horário de racionamento. Mas a unidade confirma controle de horário de funcionamento dos chuveiros, alega haver aquecimento nos chuveiros e que não há racionamento de água nas pias, bebedouros e vasos sanitários.



(aviso dos horários afixado na parede)

Alimentação:

A alimentação é produzida na unidade e não segue acompanhamento por nutricionista. Toda alimentação é feita ali, para presos e funcionários.



Em ofício, a unidade informa que haveria controle de qualidade pela diretoria administrativa, por amostragem.

O CDP de Limeira que compra os alimentos, conforme solicitação e faz entregas periódicas.

O almoço é liberado por grupos de empresas, para não ficar muito cheio (feito no refeitório).

Seria permitida a entrada de outros alimentos durante as visitas dos familiares, de acordo com resolução SAP 144/2010, ressalvando as restrições concernentes ao combate contra o COVID-19.

O cardápio semanal é definido pelo setor administrativo.

A respeito dos valores repassados à unidade prisional no último semestre de 2021, a direção informa, em ofício, que os pregões de alimentação são efetuados pelo Centro de Detenção Provisória de Limeira, para períodos de três meses. Desta forma, ficam atrelados aos itens adquiridos por eles. Foram enviadas planilhas:



PER CAPITA
CÁLCULO DE ACORDO COM OS VALORES DO DECRETO Nº 43.339/98

Calculo para o consumo de Gêneros Alimentícios no período de julho a setembro de 2021

Unidade
CENTRO DE RESSOCIALIZAÇÃO DE LIMEIRA
PREGÃO JUL A SET/2021

Pessoas Atendidas
270

Nº PESSOAS	270
Nº MESES	3
Nº SEMANAS	14
Nº DIAS	92

PRODUTO	UNIDADE	FREQUÊNCIA UTILIZAÇÃO		QUANT. DA PER CAPTA Gramas/un/ml	QUANTIDADE TOTAL DO PERÍODO	QUANTIDADE A SER ADQUIRIDA	CONSUMO POR SEMANA	
		Nº VEZES POR DIA	Nº VEZES POR SEMANA					
		AÇÚCAR CRISTAL		KG	3	=	10,3	768
		KG	PREPARO		1.236,0	1.001	-	-
		Total Açúcar				1.769	760	58
ALHO	KG	2	=	6,4	318	112	9	
AMIDO DE MILHO	KG			3	15,3	17	17	1
ARROZ	KG	2	=	104,0	5.167	860	66	
CAFÉ	KG	1	=	10,3	256	256	20	
CALDO DE CARNE	KG	PREPARO		15,0	12	8	1	
CALDO DE GALINHA	KG	PREPARO		15,0	12	8	1	
CARNE BOVINA PALETA	KG	=	8	128,0	3.871	820	63	
DOCE GOIABADA	KG	=	1	51,0	193	80	6	
EXTRATO TOMATE	KG	PREPARO		232,0	188	60	5	
FARINHA MANDIOCA	KG	PREPARO		124,0	100	100	8	
FARINHA MILHO	KG	PREPARO		124,0	100	100	8	
FARINHA TRIGO	KG	PREPARO		312,0	253	-	-	
	KG	PANIFICAÇÃO		-	-	82	6	
	Total Far.Trigo				-	-	-	
FEIJÃO	KG	2	=	52,0	2.583	1.900	146	
FEIJÃO PRETO	KG	PREPARO 1x QUINZENA		52,0	112	112	9	
FERMENTO QUÍMICO	KG	PREPARO		20,00	16	16	1	
FRANGO EM PEÇAS	KG	=	2	258,0	1.950	800	62	
FUBÁ	KG	PREPARO		124,0	100	100	8	
LEITE IN NATURA	L	1	=	252,0	6.260	4.100	315	
MARGARINA	KG	1	=	10,3	256	12	1	
MASSA ALIMENTÍCIA ESPAGUETE	KG	=	1	83,0	314	314	24	
MASSA ALIMENTÍCIA PARAFUSO	KG	PREPARO		312,0	253	253	19	
ÓLEO SOJA	L	1	=	31,0	770	420	32	
PÓ PARA GELATINA	KG	=	1	151,0	571	70	5	
SAL REFINADO	KG	2	=	8,3	412	60	5	
SUCO DE LARANJA	kg	2	=	20,0	994	90	7	
SUCO DE ABACAXI	kg	2	=	20,0	994	90	7	
VINAGRE	L	1	=	10,3	256	140	11	
XAROPE GROSELHA	L	PREPARO		94,0	76	50	4	



PER CAPITA
CÁLCULO DE ACORDO COM OS VALORES DO DECRETO Nº 43.339/98

Unidade CENTRO DE RESSOCIALIZAÇÃO DE LIMEIRA PREGÃO JUL A SET/2021	Pessoas Atendidas 270
--	--------------------------

Nº PESSOAS	270
Nº MESES	3
Nº SEMANAS	14
Nº DIAS	92

- Obs: -informar as quantidades dos dados para cálculo automático;
- De acordo com a necessidade pode-se alterar para menos o nº de vezes da frequência de utilização.
- Não alterar os dados da quantidade da per capita e não digitar nos campos da coluna de quantidade total, pois contém fórmulas para cálculo automático;

PRODUTO	UNIDADE	FREQUÊNCIA UTILIZAÇÃO		QUANT. DA PER CAPTA Gramas/un/ml	QUANTIDADE TOTAL DO PERÍODO	QUANTIDADE A SER ADQUIRIDA	CONSUMO POR SEMANA
		Nº VEZES POR DIA	Nº VEZES POR SEMANA				
ABOBRINHA BRASILEIRA	KG		1	134,0	507	142	11
ALHO	KG	2	=	6,4	318	170	13
ALMÔNDEGA					465	400	
BANANA	DZ	=	6	1,0	1.890	350	27
BATATA LISA	KG	=	2	183,0	1.383	560	43
BETERRABA	KG	=	1	135,0	510	280	22
CARNE BOVINA CUPIM	KG	=	8	128,0	3.874	280	22
CARNE SECA	KG	=	1	123,0	465	465	36
CEBOLA	KG	PREPARO		175,0	662	560	43
CENOURA	KG	=	1	175,0	662	280	22
FÍGADO	KG	=	2	258,0	1.950	220	17
LARANJA	DZ	=	6	1,0	1.890	350	27
LINGUIÇA CALBRESA	KG	=	1	180,0	680	680	52
MAÇÃ	KG	=	1	158,0	597	310	24
OVOS GRANDE	DZ	=	1	2,0	630	630	48
OVOS MÉDIO	DZ	PREPARO		6,0	405	405	31
PEPINO	KG	=	2	124,0	937	280	22
QUEIJO MUSSARELA	KG	=	2	26,0	197	60	5
REPOLHO	KG	=	1	135,0	510	280	22
SALSICHA	KG	=	1	104,0	393	393	30
TOMATE SALADA	KG	=	2	106,0	801	560	43
TOUCINHO DEFUMADO	KG	PREPARO		60,0	49	49	4
	LATA						



CÁLCULO DE ACORDO COM OS VALORES DO DECRETO Nº 43.339/98

Unidade CENTRO DE RESSOCIALIZAÇÃO DE LIMEIRA PREGÃO OUT A DEZ/2021	Pessoas Atendidas 270	Nº PESSOAS 270	Nº MESES 3	Nº SEMANAS 14	Nº DIAS 92
--	--------------------------	-------------------	---------------	------------------	---------------

PRODUTO	UNIDADE	FREQUÊNCIA UTILIZAÇÃO		QUANT. DA PER CAPTA Gramas/un/ml	QUANTIDADE TOTAL DO PERÍODO	QUANTIDADE A SER ADQUIRIDA	CONSUMO POR SEMANA
		Nº VEZES POR DIA	Nº VEZES POR SEMANA				
ABOBRINHA BRASILEIRA	KG		1	134,0	507	507	39
AÇÚCAR CRISTAL	KG	3	=	10,3	768		-
	KG	PREPARO		1.236,0	1.001		-
		Total Açúcar			1.769	920	71
ALHO	KG	2	=	6,4	318	200	15
ARROZ	KG	2	=	104,0	5.167	1.200	92
BANANA	DZ	=	6	1,0	1.890	560	43
BATATA LISA	KG	=	2	183,0	1.383	560	43
BETERRABA	KG	=	1	135,0	510	420	32
CAFÉ	KG	1	=	10,3	256	256	20
CALDO DE CARNE	KG	PREPARO		15,0	12	12	1
CALDO DE GALINHA	KG	PREPARO		15,0	12	12	1
CARNE BOVINA PALETA	KG	=	8	128,0	3.871	1.400	108
CEBOLA	KG	PREPARO		83,0	67	420	32
CENOURA	KG	=	1	175,0	662	420	32
DOCE GOIABADA	KG	=	1	51,0	193	193	15
EXTRATO TOMATE	KG	PREPARO		232,0	188	188	14
FARINHA MANDIOCA	KG	PREPARO		124,0	100	100	8
FARINHA MILHO	KG	PREPARO		124,0	100	100	8
FARINHA TRIGO	KG	PREPARO		312,0	253		-
	KG	PANIFICAÇÃO		-	-	82	6
		Total Far.Trigo			-		-
FEIJÃO	KG	2	=	52,0	2.583	2.000	154
FEIJÃO PRETO	KG	PREPARO 1x QUINZENA		52,0	180	180	14
FERMENTO QUÍMICO	KG	PREPARO		20,00	16	16	1
FÍGADO					198	198	15
FRANGO EM PEÇAS	KG	=	2	258,0	1.950	1.100	85
FUBÁ	KG	PREPARO		124,0	100	100	8
LARANJA	DZ	=	6	1,0	1.890	560	43
LEITE IN NATURA	L	1	=	252,0	6.260	5.040	388
MAÇÃ	KG	=	1	158,0	597	560	43
MARGARINA	KG	1	=	10,3	256	16	1
MASSA ALIMENTÍCIA ESPAGUETE	KG	=	1	83,0	314	314	24
MASSA ALIMENTÍCIA PARAFUSO	KG	PREPARO		312,0	253	253	19
ÓLEO SOJA	L	1	=	31,0	770	770	59
OVOS GRANDE	DZ	=	1	2,0	630	630	48
OVOS MÉDIO	DZ	PREPARO		6,0	405	405	31
PEPINO	KG	=	2	124,0	937	420	32
PÓ PARA GELATINA	KG	=	1	151,0	571	180	14
REPOLHO	KG	=	1	135,0	510	420	32
SAL REFINADO	KG	2	=	8,3	412	90	7
SUCO DE LARANJA	kg	2	=	20,0	994	180	14
SUCO DE ABACAXI	kg	2	=	20,0	994	180	14
TOMATE MADURO	KG	PREPARO 15 x MÊS		71,0	863	420	32
TOMATE SALADA	KG	=	2	106,0	801	560	43
VINAGRE	L	1	=	10,3	256	256	20
XAROPE GROSELHA	L	PREPARO		94,0	76	76	6

O valor per capita repassado pela Coordenadorias das Unidades Prisionais da Região Central é de R\$ 170,00, por mês, que é calculada pela média de lotação do período que geralmente fica, em média, de 270 reeducandos. Para o pregão de julho a setembro, o total foi de 145.747,40. Para o pregão de outubro a



dezembro, o total foi de 197.595,79, já contando com economias dos pregões anteriores.

Diariamente, são servidas três refeições aos reeducandos e servidores, a saber: às 06h00min e 07h00min o café da manhã, às 10h30min e 11h30min o almoço e às 16h30min 17h30min o jantar, sendo que nos dias de visitas não há alterações na sistemática apontada.

Em relação aos procedimentos de controle de qualidade, iniciam-se já no ato do recebimento dos gêneros alimentícios adquiridos, sendo que, para tanto, realiza-se inspeção minuciosa do produto, de modo a verificar suas características, aparência da embalagem, data estipulada para o vencimento, dentre outros parâmetros a depender da especificidade do item em análise. Ressalta-se ser esta, a primeira etapa do controle higiênico sanitário da Unidade Prisional.

Assim, afirmam que o controle de qualidade de alimentação é realizado conforme “manual de boas práticas para serviço de nutrição e alimentação no Sistema Prisional do Estado de São Paulo, ano 2018”. Diariamente são recolhidas amostras da alimentação produzida, bem como verificada a qualidade pela Diretoria do Núcleo de Segurança e Disciplina.

Além disso, também se encontram implementados procedimentos periódicos que buscam prevenir a presença de vetores e pragas urbanas, por meio da contratação de empresa especializada no Controle de Pragas.

Na área de preparo, os pratos são higienizados com hipoclorito de sódio e são fornecidos aos reeducandos, regularmente os seguintes EPI's; toucas descartáveis, luvas descartáveis, botas (brancas), aventais, luvas térmicas e máscaras descartáveis. Por conta da pandemia do novo coronavírus (Covid-19) e a resultante alta dos preços de mercado para aquisição de gêneros alimentícios, afetando negativamente o poder de compra do Estado, a Diretoria e sua equipe teria



melhorado a horta da Unidade com recurso dos próprios servidores com plantio de verduras, legumes sazonais que abastece reeducandos e funcionários.







Visitas/"Jumbo"/"Sedex":

A direção informou que as vistas são feitas aos sábados e domingos, das 09h às 15h, aos sábados para pessoas com matrículas ímpares e aos domingos, para matrículas pares. É raro, mas é possível procedimento administrativo para suspender as visitas. Na semana da inspeção, iria retornar a visitação de esposas/companheiras aos alojamentos.

Atualmente a visita é das 09h00 às 15h00, de acordo com o plano de flexibilização pelo covid-19. Os visitantes são submetidos a revistas através do portal e banco com detector de metais.

A visitação envolve revista pessoal (apenas porte), sem retirada de roupas. Os reeducandos relatam o uso de banquinho e a garantia de visita íntima na própria cela.

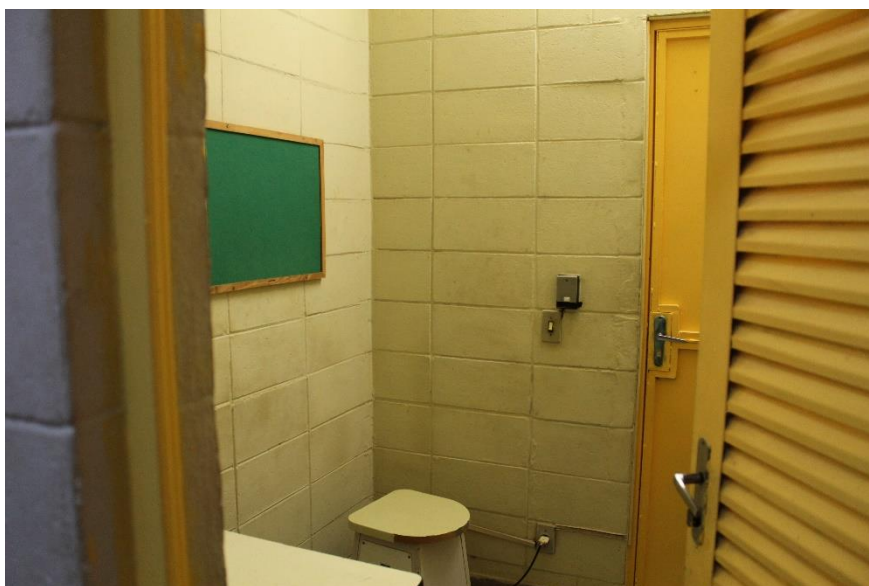

O Sedex é buscado uma vez ao dia, nos Correios, entrega depois de 24h. Recebe pouco, quando vem muito são 10. A maioria recebe dinheiro na unidade e não precisa tanto. Voltou a poder jumbo até 2kg, nada recheado.

Não sabem informar sobre maus tratos aos familiares ou sobre a garantia de visita íntima homoafetiva.

As correspondências são entregues diariamente aos reeducandos, bem como são realizadas saídas diárias de cartas. Não registram as entradas e saídas das referidas correspondências, sendo registrados apenas as entregas de sedex no sistema GPU.

Banho de sol:

Sobre o banho de sol, a direção, relatou que dura de 2h. A tranca é às 22h, momento em que são fechadas as alas, após as aulas. Na inclusão, a tranca é às 17h.

Em entrevista com os reeducandos, foi informado que o banho de sol dura entre 9h/11h e 13h/15h. O raio de observação não tem sol, às vezes, saem por trás do alojamento, no período da manhã, por 1h, mas não é frequente.



Vestimenta, produtos de limpeza e itens de higiene:

Quanto aos itens de higiene, a direção informa que há reposição, sob demanda. Também haveria kit limpeza com cloro, sabão em pó, detergente, desinfetante, bucha, mas por vezes, preferem comprar produtos com cheiro melhor para manutenção dos alojamentos, os quais são limpos pelos próprios presos. Este kit limpeza é entregue uma vez por semana, para alojamentos, áreas comuns e banheiros.

A direção aduz que há reposição sempre que há necessidade e que há registro. A quantidade fornecida seria: Sabonete: 01 unidade; Papel higiênico: 02 unidades; Aparelho de barbear individual: 01 Unidade; Pasta de dente: 01 unidade; Escova de dente: 01 unidade.

Alega que os itens de limpeza seriam repostos semanalmente, entregues pelos servidores e que a limpeza das celas e áreas destinadas ao banho de sol ocorre diariamente, sob supervisão dos agentes.

Administração:

Responsável pelo estabelecimento: **Edinaldo Francisco Manguiera**

Silva, Cargo: Diretor Técnico II

Nome do funcionário do estabelecimento responsável pelas informações coletadas na visita: **Fernando Gonçalves Pedro**

Nome do Diretor (a) de Disciplina: **Fernando Gonçalves Pedro**

Nome do Diretor (a) de Saúde: **Indisponível.**

Nome do Diretor de Reintegração: **Indisponível.**



Número de agentes penitenciários lotados no estabelecimento: **24 agentes lotados na Unidade**

Número de agentes em serviço no dia da visita: **05 agentes.**

O plantão conta com apenas 5 funcionários, de modo que é um efetivo bastante reduzido e um agente a mais a auxiliaria no banho de sol, eventos esportivos, entre outros, de acordo com a unidade.

Capacidade e Lotação do estabelecimento:

No ofício, foi relatada capacidade de 216 presos. As pessoas vêm do CDP de Limeira, Piracicaba, Penitenciária de Americana, ou por meio da aproximação familiar. É feita uma triagem por videoconferência para entrada no CR.

Ocorre uma revista na inclusão e depois, vão para raio de observação por 14 dias. Na saída, pode acontecer de ficar até 5 dias, na inclusão, esperando escolta. Recebem até 10 presos por mês.

Há ventilador e TV em quase todas celas. E as atividades de lazer envolvem futebol, dama e telão com filme, aos finais de semana. Estão sendo retomados os cultos, a igreja testemunha de Jeová mandava folhetos na pandemia e as instituições credenciadas não renovaram carteirinha na pandemia e agora estão retornando, Igreja Universal e Congregação Cristã Brasil. Teve evento por teleconferência do pastor.

Em resposta ao ofício, foi relatado não haver presos do semiaberto aguardando vaga no fechado ou presos aguardando vaga para HCTP.

Foi informado que é permitida saída para velório de familiar e que a Polícia Militar realiza as escoltas para audiências e atendimento externo e que não há prioridade, pois ambas são atendidas.



Perfil dos Presos:

A direção informa que, de acordo com registros internos da Unidade Prisional, no momento, **não** são abrigados indivíduos para os quais foi aplicada medida de segurança, tampouco há presos que tiveram suas reprimendas penais substituídas por medida de segurança.

Atualmente são abrigados na Unidade Prisional 23 (vinte e três) reeducandos com faixa etária igual ou superior a 60 (sessenta) anos de idade, considerados idosos nos termos da Lei nº 10.741, de 1º de outubro de 2003, os quais manifestaram, formalmente, o interesse de cumprir suas reprimendas nesta Unidade Prisional.

Haveria apenas um preso com deficiência auditiva. Não havia presos indígenas ou estrangeiros.

Além disso, diversamente do relatado em conversa durante a inspeção, em resposta ao ofício nº 1 foi anotado que, na data da visitação, a Unidade Prisional não contava com reeducandos progredidos ao Regime Semiaberto de cumprimento de pena privativa de liberdade, e que aguardavam a designação de vaga em estabelecimento prisional adequado.

Outras informações sobre o perfil dos presos:

Característica	Número de presos
Idosos	01
Presos com deficiência física	00
Presos com deficiência visual	01
Presos com deficiência auditiva	00
Presos com deficiência intelectual	00
Índios	00



Estrangeiros	00
--------------	----

Nº	Matrícula	DV	Nome do Reeducando	Idade
1	1148582	8	JOSE APARECIDO DIAS DA SILVA	60 anos
2	1138936	8	MANOEL ANTONIO DA SILVA	60 anos
3	1140483	7	JOSE PEREIRA DA SILVA	60 anos
4	1203082	1	EUGENIO VALDICO DOS SANTOS	61 anos
5	1112933	5	WALDIR HAIUB BROSCO	61 anos
6	1079623	3	JOAO ROBERTO DE PONTES	61 anos
7	1093743	1	NELSON CAETANO SANT ANA	61 anos
8	1163961	4	NILSON PEREIRA MESQUITA	62 anos
9	1163860	8	ANTONIO CARLOS DA SILVA	62 anos
10	1172470	5	JOÃO CARLOS DOS SANTOS	63 anos
11	792351	9	MANOEL VIEIRA DO NASCIMENTO	63 anos
12	606073	5	ADELSON APARECIDO MACHADO DE BARROS	63 anos
13	1070288	4	JOSE COELHO DE OLIVEIRA	64 anos
14	1026063	6	TIOAN OGUSKU	64 anos
15	1190202	0	JOSE SILVANI GOMES	64 anos
16	1153662	0	VALTER DE JESUS HONORIO	64 anos
17	627948	3	HUMBERTO JOSE DE ALMEIDA MACHADO	64 anos
18	990938	3	VALTER ORNELAS DA SILVA	65 anos
19	883821	1	ANGELO EXPEDITO GOMES	66 anos
20	1132405	0	SEBASTIAO DEOLINDO BATISTA	68 anos
21	1138389	0	LUIZ BISCARO	68 anos
22	1186220	8	WANDERLEY ALVES MIRANDA	70 anos
23	1184263	0	JOAO CARLOS LUIZ PELEGRINO DE LIMA	70 anos

Gerenciamento da População Prisional:



De acordo com a direção não há uma separação entre presos provisórios e já sentenciados, tampouco dos presos primários e reincidentes ou divisão de pessoas presas de acordo com a natureza do delito cometido. Afirmou, ainda, que não identifica a existência de facção na unidade, mesmo porque, se houvesse, seria negada a permanência no CR.

No tocante aos presos com doenças infectocontagiosas, foi informado que eles permanecem isolados na cela destinada à inclusão. Não há enfermaria com cela no local e, em caso de suspeita grave, são encaminhados ao posto de saúde.

Em relação a escolta de pessoas presas, foi informado pela direção que esta é feita por agentes da unidade.

Por fim, o diretor, esclareceu que é permitida a saída de presos para comparecerem em velório de algum familiar, desde que haja apresentação de documentos e tenha escolta da unidade disponível. Os presos entrevistados não conheciam algum caso de saída autorizada.

Em relação à possível prioridade de escolta para audiências em detrimento de atendimentos de saúde, informa-se que a unidade tem duas viaturas e uma ambulância, contudo, em ofício geral, foi informado que apenas a PM faria esta escolta.

Castigo e Seguro:

Não há castigo, se precisar, é removido e fica na inclusão, até retirada. Também não há setor de seguro.

Atendimento de Saúde:



Segundo informações prestadas na data da inspeção, há enfermaria e médico parceiro vem uma vez por semana, o dentista atende duas vezes, na semana. A triagem dos presos que necessitam de atendimento médico externo seria feita, através do atendimento médico realizado na Unidade, ou nos casos emergências, conduzidos para o pronto socorro tão logo identificado a necessidade pelos servidores de plantão, de acordo com a direção.

Sobre os profissionais que atuam na área de saúde, segue a tabela abaixo, elaborada a partir de informações prestadas pela Diretora Técnica II deste Centro de Ressocialização de Limeira.

Médico		
Nome	Especialidade	Carga Horária
Kaio Denari	Clínico Geral	04 horas semanal (disponibilizado pela Prefeitura Municipal)

Cirurgião-Dentista	
Nome	Carga Horária
Vinicius Silva Mourani (Cirurgião Dentista)	08 horas semanal (disponibilizado pela Prefeitura Municipal)

Agente Técnico de Assistência à Saúde – Assiste Social	
Nome	Carga Horária



Maria Aparecida dos Santos (vinculo)	(2º)	Duas vezes por semana (serviço voluntário)
---	------	---

Anote-se que não há previsão de profissionais da área de técnico e/ou auxiliar de enfermeiros, auxiliar de enfermagem, agente técnico de assistência à saúde, Psicólogos, saúde bucal, fisioterapeutas, terapeutas ocupacionais ou farmacêuticos no quadro de servidores do Centro de Ressocialização de Limeira.

Dos profissionais mencionados acima, informou que todos estão trabalhando.

Além disso, no período em comento houve **39 (trinta e nove)** atendimentos médicos e **36 (trinta e seis)** atendimentos odontológicos por profissional que atua na Unidade Prisional, disponibilizados pela Prefeitura Municipal de Limeira.

A assistência social realizada aos sentenciados no mês, totalizou **34 (trinta e quatro)** atendimentos.

Bem assim, também vale assinalar que a assistência dispensada à população carcerária da Unidade Prisional é de caráter ambulatorial, de modo que os casos de urgência e emergência são encaminhados, *a priori*, ao Pronto Atendimento no município de Limeira e a Santa Casa de Limeira.

Não obstante, os casos de maior complexidade e que não se enquadram na hipótese anterior (urgência e/ou emergência), tratando-se, portanto, de consultas eletivas, são encaminhados ao Posto de Saúde Municipal de Limeira e ao Ambulatório Médico de Especialidades – AME.



Há, ainda, o Centro Hospitalar do Sistema Penitenciário, para onde são encaminhados, além de consultas eletivas de determinadas especialidades, os casos que necessitam de internações e/ou tratamentos por longos períodos, de modo ininterrupto.

Neste sentido, portanto, não haveria nenhum tipo de restrição imposta pelos estabelecimento de saúde de referência, quanto aos atendimentos.

Relatou também a necessidade de **06 (seis)** atendimentos médicos fora do estabelecimento

Segundo o Médico que atua no Centro de Ressocialização de Limeira, dentre as enfermidades mais comuns, diagnosticadas no estabelecimento, estão Hipertensão arterial, diabetes e HIV. Em ofício anterior, também foram citadas obesidade e doenças respiratórias.

Afirmam que há assistência farmacêutica, quando há prescrição médica. Os casos de maior complexidade e que demandam serviços especializados são encaminhados aos nosocômios de referência.

De acordo com os registros do Médico Kaio Denari, atualmente há **03 (três)** reeducandos portadores do vírus HIV. A todos os pacientes são fornecidas medicações antirretrovirais, assim como são assistidos por médicos infectologistas.

Havendo a necessidade de realizar o isolamento de pacientes diagnosticados com doenças infectocontagiosas, esse procedimento é realizado de acordo com as diretrizes estabelecidas pelo Ministério da Saúde e órgãos afetos. Não obstante, são observadas as regras de notificação compulsória quando há o diagnóstico de doenças que requeiram esse tipo de providência.



O prazo de isolamento corresponde àquele estabelecido pelas autoridades de saúde, os quais consideram o período adequado para que o paciente não apresente riscos de transmissão da doença.

A Unidade Prisional promove **há a distribuição semanal de preservativos à população carcerária.**

No tocante ao questionamento sobre o tratamento de pessoas consideradas dependentes químicas, vale assinalar que o Centro de Ressocialização de Limeira, destina-se ao cumprimento de penas privativas de liberdade em regime fechado, provisório e semi aberto por presos do sexo masculino.

A direção descreve que *“por se tratar de estabelecimento cuja finalidade é diversa daqueles credenciados para serviços públicos e privados de atenção às pessoas com transtornos decorrentes do uso ou abuso de substâncias psicoativas, não há oferta de tratamento dessa natureza dentro da Unidade, mas vale salientar, que os casos que surgem no dia a dia, são encaminhados ao CAPS-AD do Município”.*

Alegam que, via de regra, a população carcerária do Estado de São Paulo é assistida por campanhas de imunização. Os sentenciados são vacinados em todas as campanhas da secretaria de saúde e conforme prescrição médica.

A assistente social é voluntária, duas vezes na semana.

Assistência Jurídica:

Há atendimento pela FUNAP na unidade (um advogado), bem como há atendimento pela Defensoria Pública.



A direção relatou que, assim, há sala destinada à Defensoria Pública, com livro próprio. Informa também que os presos são escoltados para audiência sempre que necessário.

Disciplina/Ocorrências:

A direção relatou que os presos têm assistência de advogado de defesa/ defensor público nas sindicâncias para apuração de falta disciplinar. Nega rebeliões, nos últimos três anos e suicídios, nos últimos dois.

A direção confirma que os presos são obrigados a cortar os cabelos e/ou a raspar a barba e bigode, semanalmente. Contudo, nega imposição de falta disciplinar ou outro tipo de sanção aos presos que se recusarem a cortar os cabelos e/ou a raspar a barba e bigode.

Trabalho/estudo/ leitura:

Apenas 20 pessoas estão sem trabalho, empresa fechou em dezembro e deve abrir em fevereiro (empresa de brinquedos faz férias coletivas).

Na cozinha, trabalham 12 pessoas e 3, na padaria. E há quatro empresas na unidade: brinquedos, EPIs, concreto e Tigre – materiais de construção.

Há lavanderia em que trabalham 3 pessoas, lavam roupa até 10h, depois recolhem 15h.

Além disso, 6 pessoas trabalham na horta da unidade, todos são remunerados com rateio (já chegou a R\$ 1.000,00). A horta é mantida também com auxílio dos funcionários. São cerca de 130 canteiros.







Na empresa de EPIS, a produção de máscaras chegou a 200mil, por dia, em fases mais graves da pandemia e o trabalho é das 7h/16h, com remuneração média de R\$ 825,00 (R\$25,00/dia).

Na empresa Tigre, fazem cerca de 18mil canos, por dia.

Todas empresas têm contagem de remição. Na atual direção, foi extinto salário por produtividade e todos recebem salário mínimo, o que auxilia no rateio.



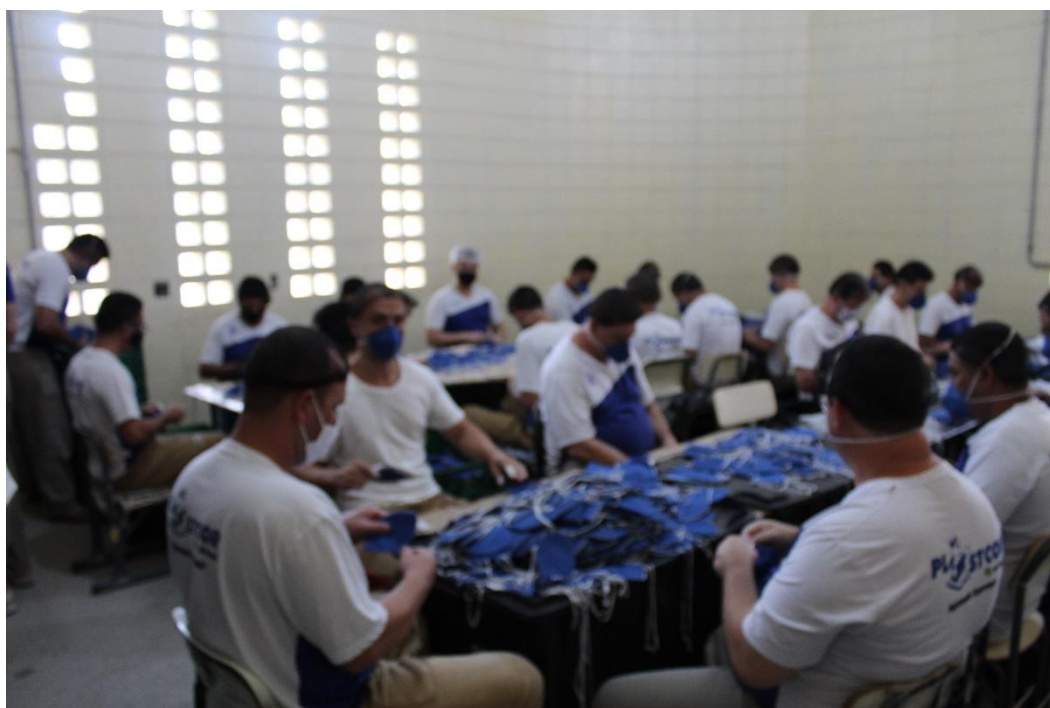





Tipo de Atividade Laboral	Quantidade de Presos
Trabalho interno em serviços gerais da Unidade Prisional	69
Trabalho em oficina interna	165
Trabalho externo	0
Total de presos em atividade laboral	234

Atualmente, há 04 (quatro) empresas com oficinas instaladas na Unidade Prisional, e cuja soma das vagas totaliza 165 (cento e sessenta e cinco) vagas de trabalho, número este por conta da adequação das empresas ao modelo de contratos geridos pela FUNAP



A Unidade Prisional alega que leva em conta a aptidão e capacidade dos presos.

Há, também, reeducandos que realizam atividades de apoio ao funcionamento do Estabelecimento Prisional, tais como: limpeza e conservação, preparo e distribuição de refeições à população carcerária, barbearia, jardinagem, horta e pequenos serviços de manutenção.

Na oficina da Empresa Plasnil, os reeducandos classificam as penas para pesagem de fibras que são usadas na construção civil, já a Empresa Plasticor Brasil, confecciona mascaras de proteção N95 e vários tipos de EPIs (Equipamentos de Proteção Individual), a Empresa Usual Plastic realiza montagem de brinquedos infantil e a Empresa Tigre Brasil- Tubos e Confeções realizam montagem de peças hidráulicas e elétricas.

A direção afirma que remuneração dos presos que prestam serviços às empresas que detêm oficinas instaladas na Unidade Prisional atende às disposições do Art. 29 *caput* da Lei nº 7.210, de 11 de julho de 1984, bem como às cláusulas estabelecidas pela FUNAP, a qual determina que a remuneração se dá pelo contrato de produtividade com as empresas, devendo chegar a $\frac{3}{4}$ do salário mínimo nacional, e pelo “rateio” – MOI (mão de obra interna) para os sentenciados do trabalho interno em serviços gerais da unidade.

Aduz que a todos os reeducandos em atividade laboral é garantido o cômputo dos dias efetivamente trabalhados, a fim de lhes assegurar a remição de pena, consoante prevê o Art. 126, § 1º inciso II da Lei de Execução Penal.

Afirma-se que cerca de 150 pessoas estudam.



As informações sobre o número de presos beneficiados com a assistência educacional, oferecida no Estabelecimento Penal, foram compilados na tabela abaixo, a partir de informações prestadas pelo Servidor Responsável pela área de Trabalho e Educação, versando sobre o número de alunos matriculados.

Nível de Escolaridade	Nº de Alunos matriculados
Ensino Fundamental- 1º ao 5º	29
Ensino Fundamental- 6º ao 9º	52
Ensino Médio	53
Ensino Profissionalizante	16

Já a tabela abaixo, também elaborada a partir de informações prestadas pelo Servidor Responsável pela área de Trabalho e Educação, versa sobre **o número de vagas escolares oferecidas** pelo Estabelecimento Penal à população carcerária. As informações estão separadas de acordo com o nível de formação oferecido.

Nível de Escolaridade	Nº de Alunos matriculados
Ensino Fundamental- 1º ao 5º	37
Ensino Fundamental- 6º ao 9º	74
Ensino Médio	74
Ensino Profissionalizante	De acordo com o curso

As atividades escolares desenvolvidas nesta Unidade Prisional ocorrem no período noturno, conforme a seguir indicado:



Período	Horário de Início	Intervalo	Horário de término
Noturno	18h45min	15min	22h00min

A Unidade Prisional dispõe de 06 (seis) salas e 04 (quatro) espaços destinados, exclusivamente, para aulas do ensino Formal e cursos à população carcerária. Todas as salas são equipadas com lousa, carteiras escolares, armário, mesa e cadeiras para docentes.

Assim, os professores que ministram as aulas à população carcerária pertencem ao quadro da Secretaria de Estado da Educação, e a Administração Penitenciária é responsável por oferecer o ambiente onde essas atividades são desenvolvidas. Ressalta-se que não há profissionais ligados a FUNAP. As aulas são ministradas por professores vinculados à rede pública, para ensino médio e fundamental, das 15h50 às 22h.

O CR possui biblioteca com acervo de 6.500 livros, à disposição da população carcerária. A média de empréstimos é de 270/280 livros por mês. A remição por leitura estava parada, em razão da falta de convênio com a Funap, por falta de equipe, contudo, continuam lendo e as resenhas estão sendo guardadas. Todos os reeducandos da Unidade têm acesso aos livros disponíveis na biblioteca.

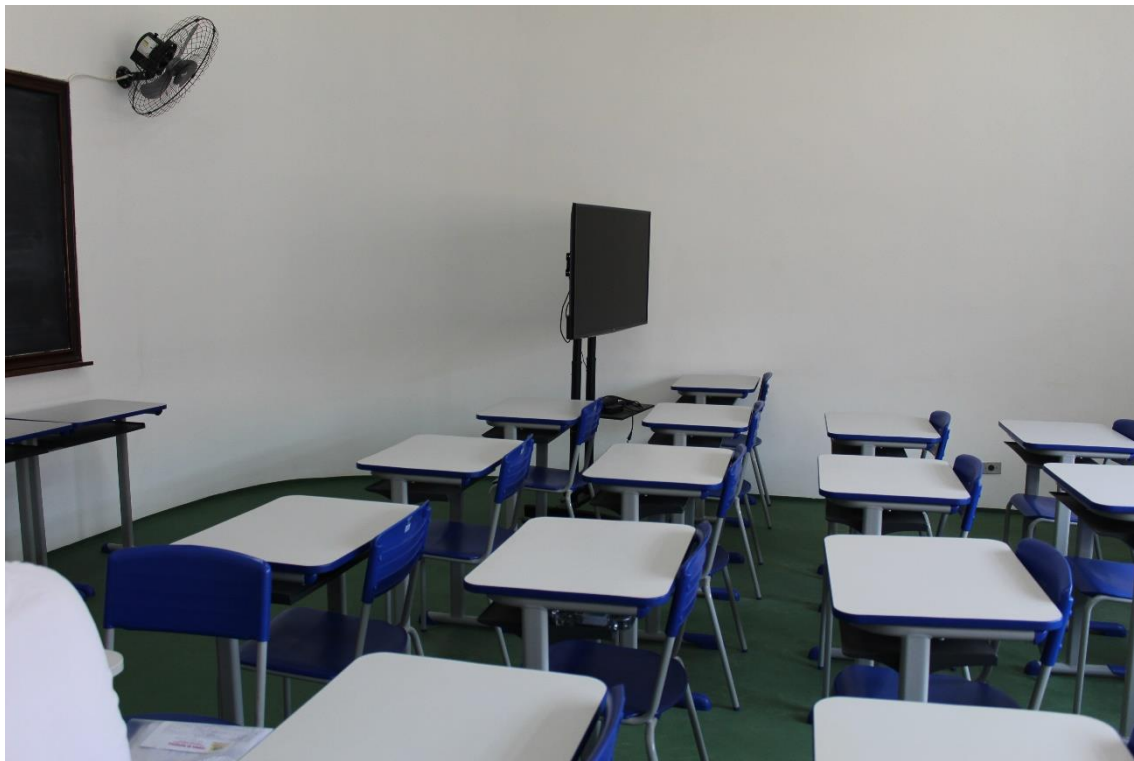



Providências a serem adotadas:

1. Elaboração e expedição de recomendação à direção da penitenciária para a adoção de providências aptas a sanar as irregularidades, em especial: corte de cabelo obrigatório, falta de equipe de saúde, racionamento de água, tempo de duração do banho de sol.

São Paulo, 08 de agosto de 2022.

GABRIELE ESTÁBILE BEZERRA

*Defensora Pública do Estado de São Paulo
Colaboradora do Núcleo Especializado de Situação Carcerária*



DEFENSORIA PÚBLICA
DO ESTADO DE SÃO PAULO

NESC | NÚCLEO ESPECIALIZADO
DE SITUAÇÃO CARCERÁRIA